



PREFEITURA MUNICIPAL DE SOLONÓPOLE-CE



303



Figura 2 MAPA DE LOCALIZAÇÃO DE SOLONÓPOLE NO CEARÁ



Mapa de Solonópole até Loc. de São José

X  
R

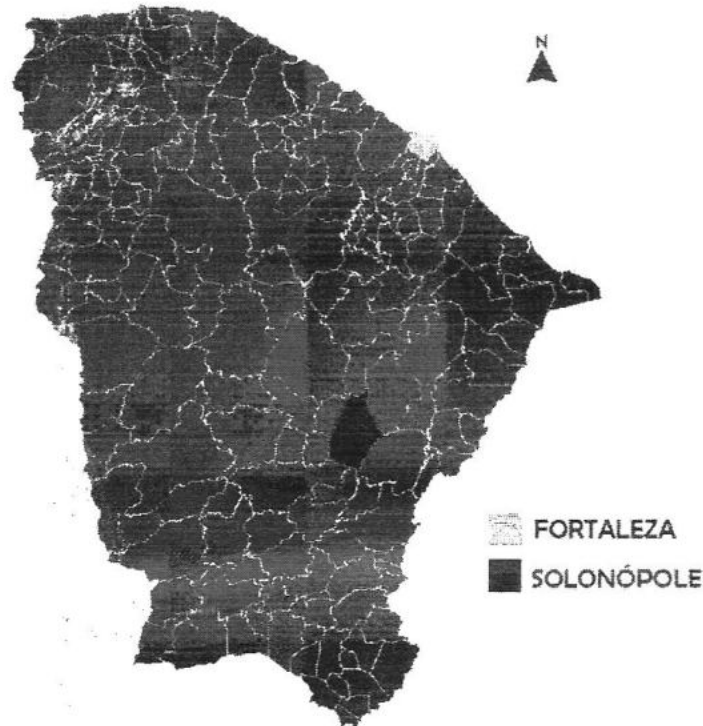
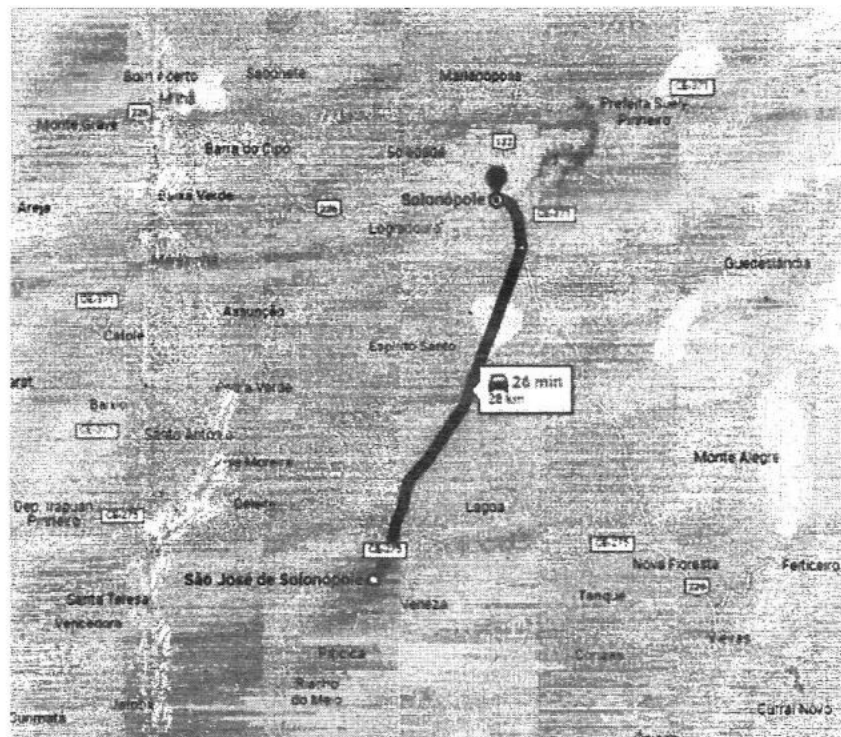

### 1.1.2. ASPECTOS CLIMÁTICOS

304

O clima no município de Solonópole-ce classifica-se como tropical quente semárido, com estação chuvosa no período de janeiro a abril. As temperaturas médias anuais ficam entre 26,0 °C e 28,0 °C. No gráfico, a "máxima diária média" mostra a temperatura máxima por mês no município, enquanto a "mínima diária média" mostra a temperatura mínima.

Com a análise do gráfico abaixo, é possível concluir que de janeiro até maio o Município está no período de maior precipitação de chuva, chegando até 50 mm no mês de abril. Em dezembro a precipitação de chuva máxima pode chegar a 7 mm.



Figura 3 TEMPERATURA MÉDIA (FONTE: METEOBLUE)

Durante o ano, Solonópole tem poucos dias completamente nublado, estando praticamente em dias de sol ou parcialmente nublado; no começo do ano, o município conta com mais dias parcialmente nublado, e no final do ano, mais dias de sol.

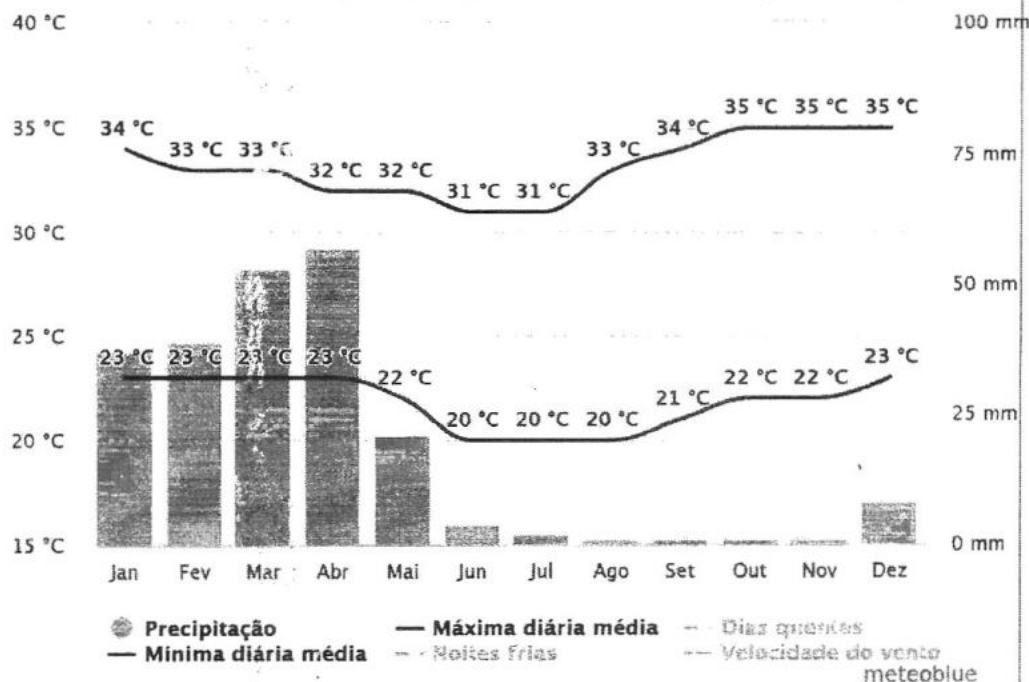
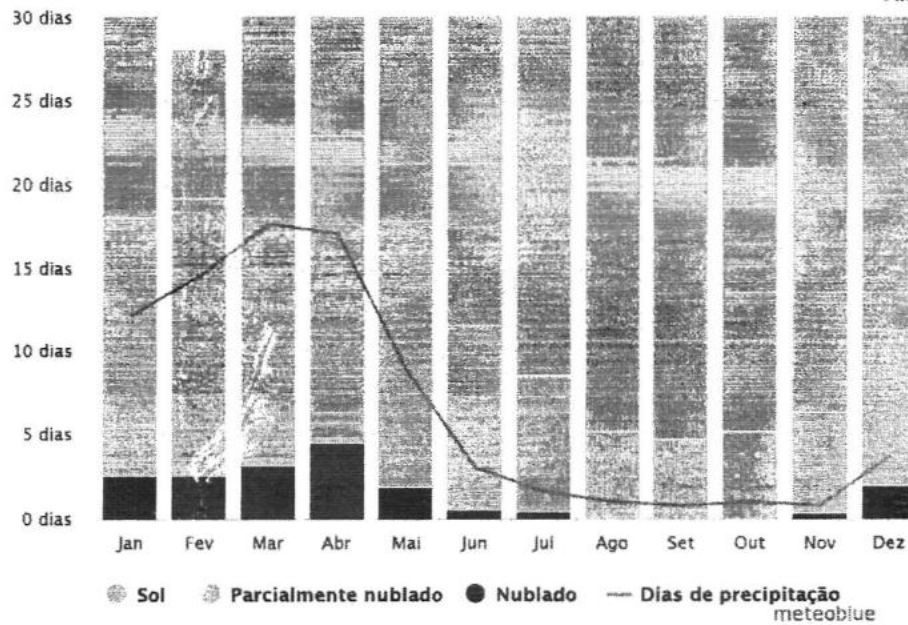

305

Figura 4 DIAS DE SOL NO MUNICÍPIO (FONTE: METEOBLUE)

### 1.1.3. ORIENTAÇÃO E SENTIDO DOS VENTOS PREDOMINANTES

A orientação e sentido dos ventos irá guiar o desenvolvimento do projeto, visando sempre o melhor conforto térmico. Dessa maneira, analisando a rosa dos ventos abaixo, é possível concluir que boa parte dos ventos do município vem da direção Leste-Sudeste, podendo vir também do sentido Sul e Sudeste.



Figura 5 ORIENTAÇÃO E SENTIDO DOS VENTOS PREDOMINANTES (FONTE: METEOBLUE)



## PREFEITURA MUNICIPAL DE SOLONÓPOLE-CE

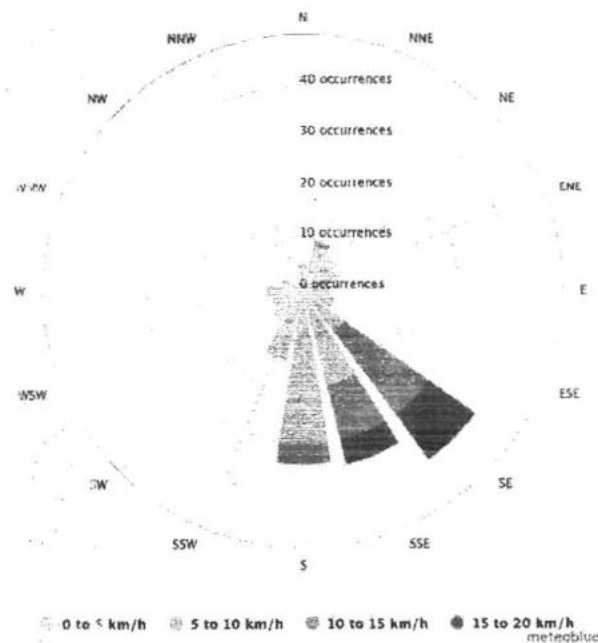

Em Solonópole, o solstício de inverno tem o mesmo período do solstício de verão. De acordo com a carta solar abaixo, a fachada da edificação voltada para o oeste será a mais afetada, recebendo o sol da tarde o ano todo, enquanto a fachada leste receberá o sol da manhã o ano todo e as fachadas norte e sul receberem pouca incidência solar. 306

Latitude : -5.72632

Transferidor : 0,00



Figura 6 CARTA SOLAR DO MUNICÍPIO (FONTE: Analysis SOL-AR)



PREFEITURA MUNICIPAL DE SOLONÓPOLE-CE

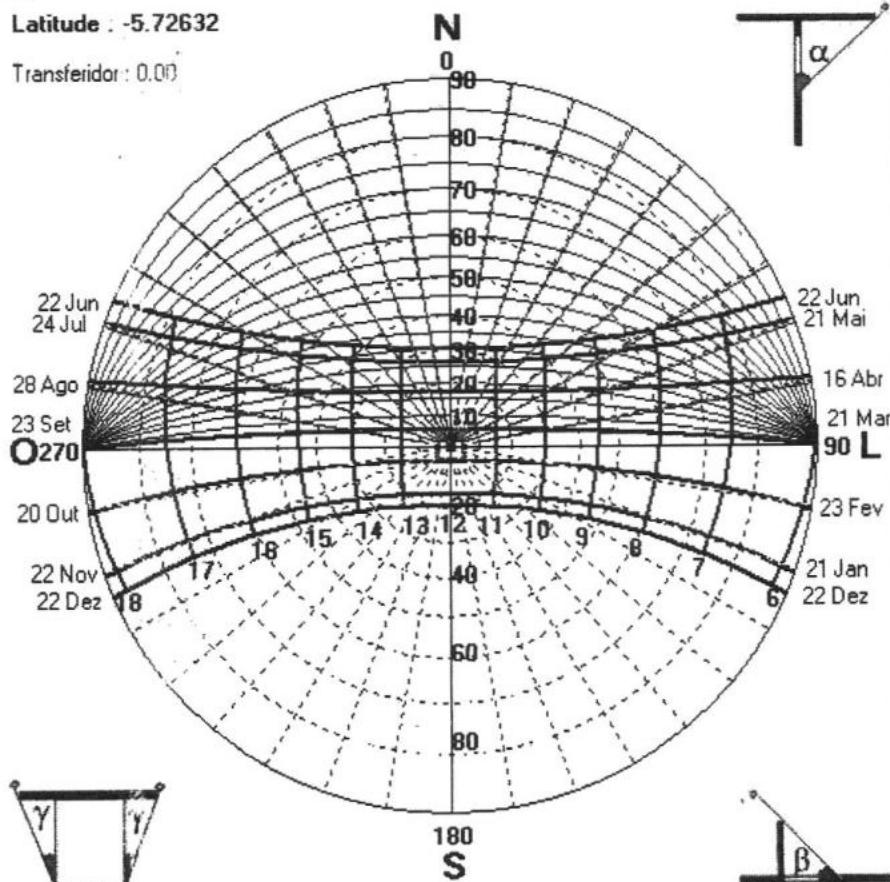
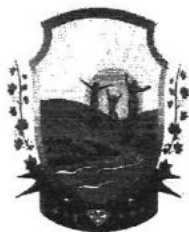

307

1.3. INFRAESTRUTURA

Abastecimento de Água - 2011

Discriminação	Abastecimento de Água		
	Município	Estado	% Sobre o Total do Estado
Ligações reais	-	1.493.388	-
Ligações ativas	-	1.393.477	-
Volume produzido (m³)	-	368.534.122	-
Taxa de cobertura d'água urbana (%) (1)	96,39	91,57	-

Fonte: Companhia de Água e Esgoto do Ceará (CAGECE) SE INFRA.

(1) Dados referente à 2010.

Consumo e Consumidores de Energia Elétrica - 2011

Classes de Consumo	Consumo (mwh)	Consumidores
Total	22.442	14.27
Residencial	9.595	9.664
Industrial	3.340	24
Comercial	2.321	858
Rural	3.485	3.411
Público	3.694	269
Próprio	6	1

Fonte: Companhia Energética do Ceará (COELCE).

1.4. DEMOGRAFIA

População Residente - 1991/2000/2010

Discriminação	População Residente					
	1991		2000		2010	
	Nº	%	Nº	%	Nº	%
Total	15.831	100,00	18.902	100,00	17.665	100,00
Urbana	5.623	35,52	7.716	45,65	9.106	51,55
Rural	10.208	64,48	9.186	54,35	8.559	48,45
Homens	8.010	50,60	8.561	50,65	8.838	50,03
Mulheres	7.821	49,40	8.341	49,35	8.827	49,97

Fonte: IBGE - Censos Demográficos 1991/2000/2010.

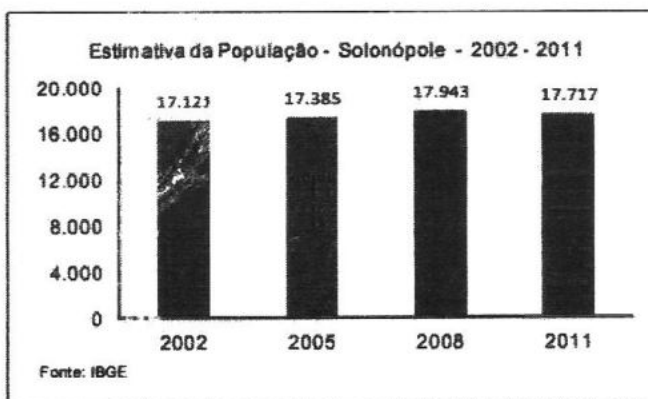



1.5. RELATÓRIO FOTOGRÁFICO

308

1.1. RELATÓRIO FOTOGRÁFICO TRECHO 1

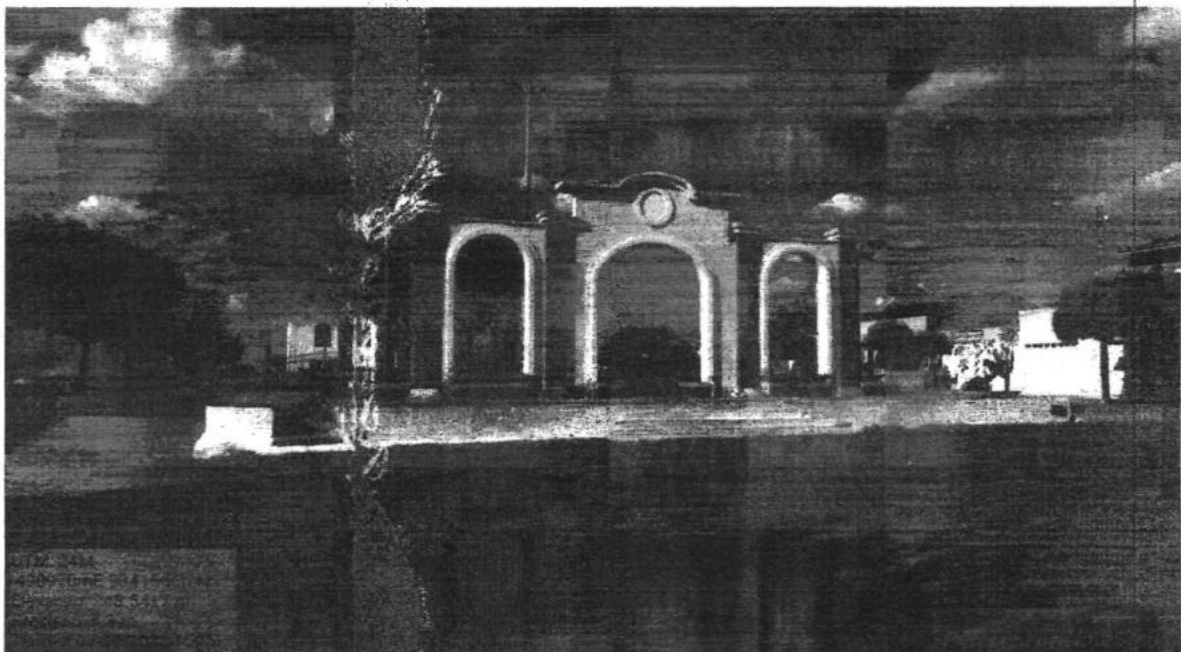

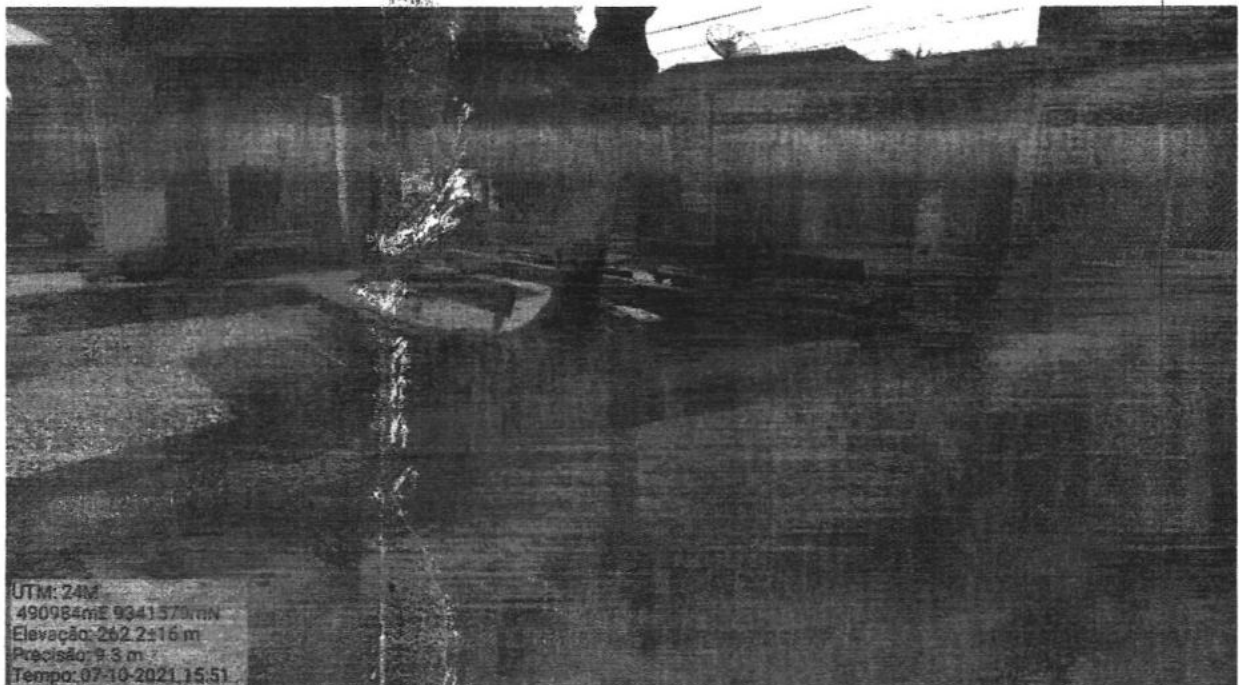



1.2. RELATÓRIO FOTOGRÁFICO TRECHO 2

310

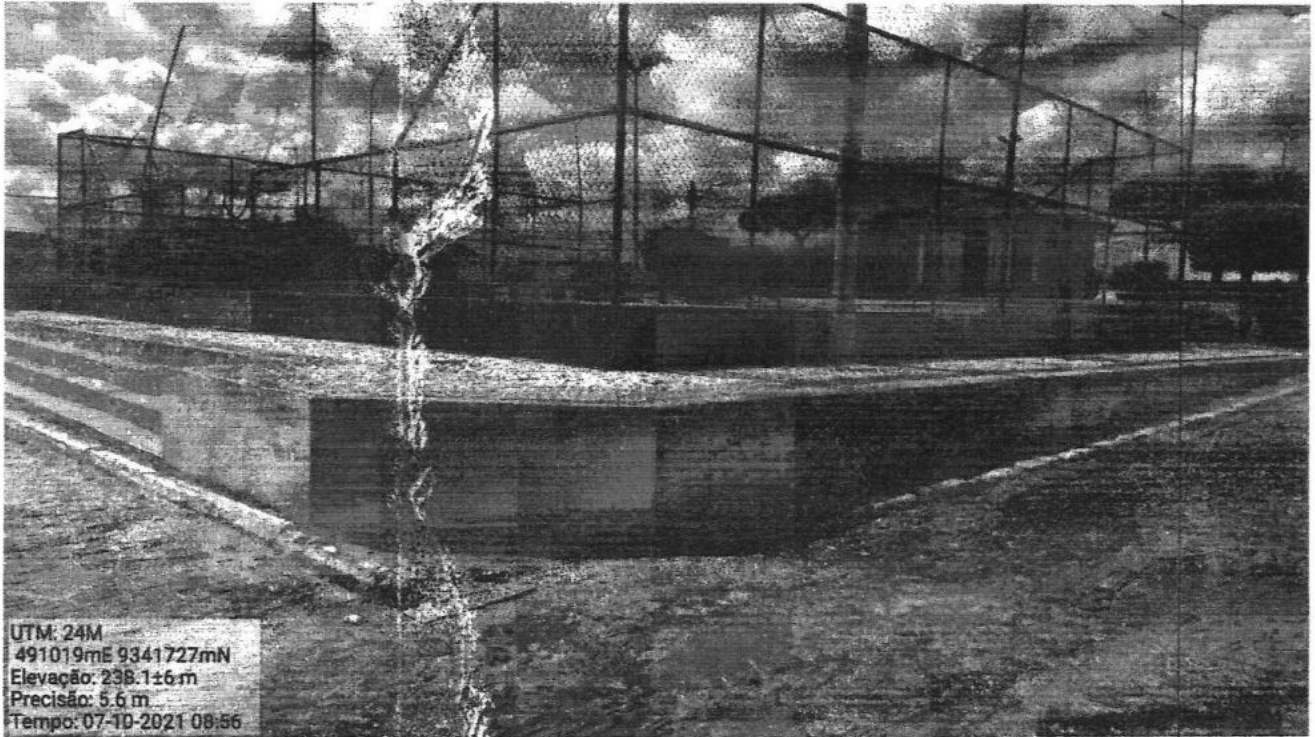





PREFEITURA MUNICIPAL DE SOLONÓPOLE-CE



311

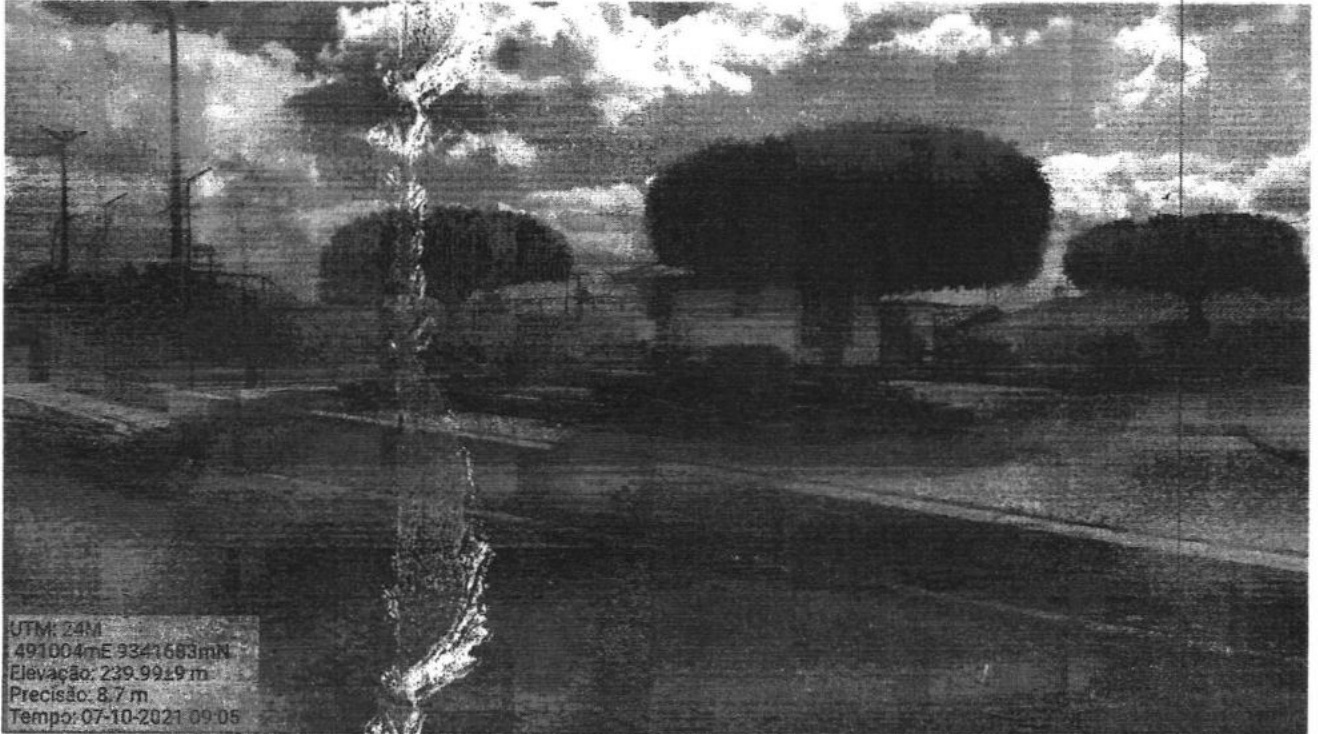

UTM: 24M  
491004mE 9341683mN  
Elevação: 239.9949 m  
Precisão: 8.7 m  
Tempo: 07-10-2021 09:05

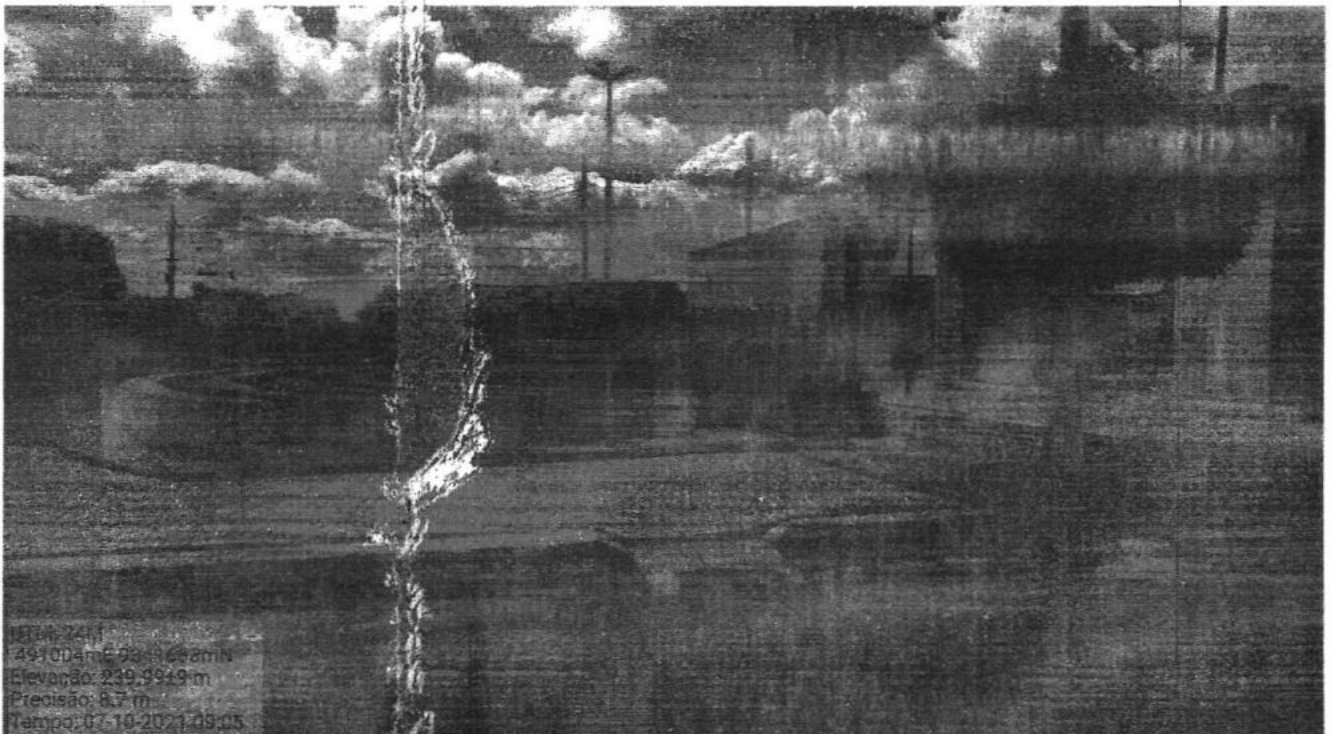

UTM: 24M  
491004mE 9341683mN  
Elevação: 239.9949 m  
Precisão: 8.7 m  
Tempo: 07-10-2021 09:05

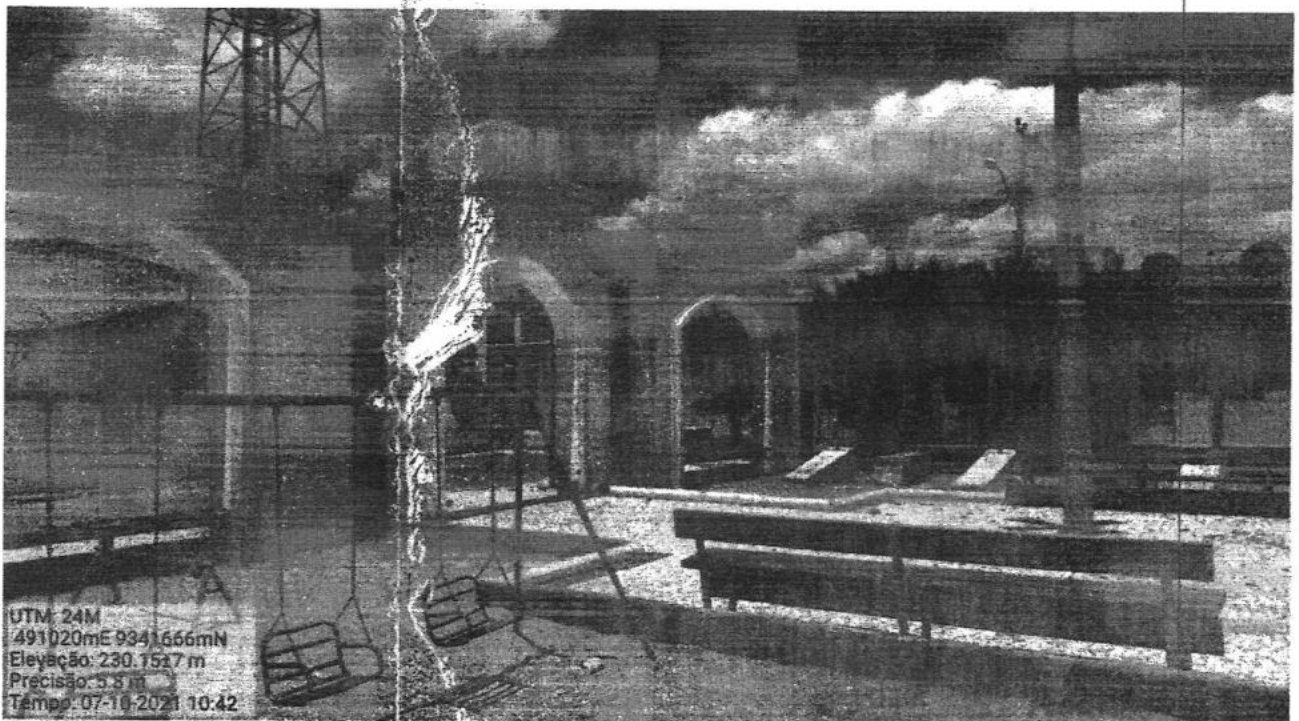
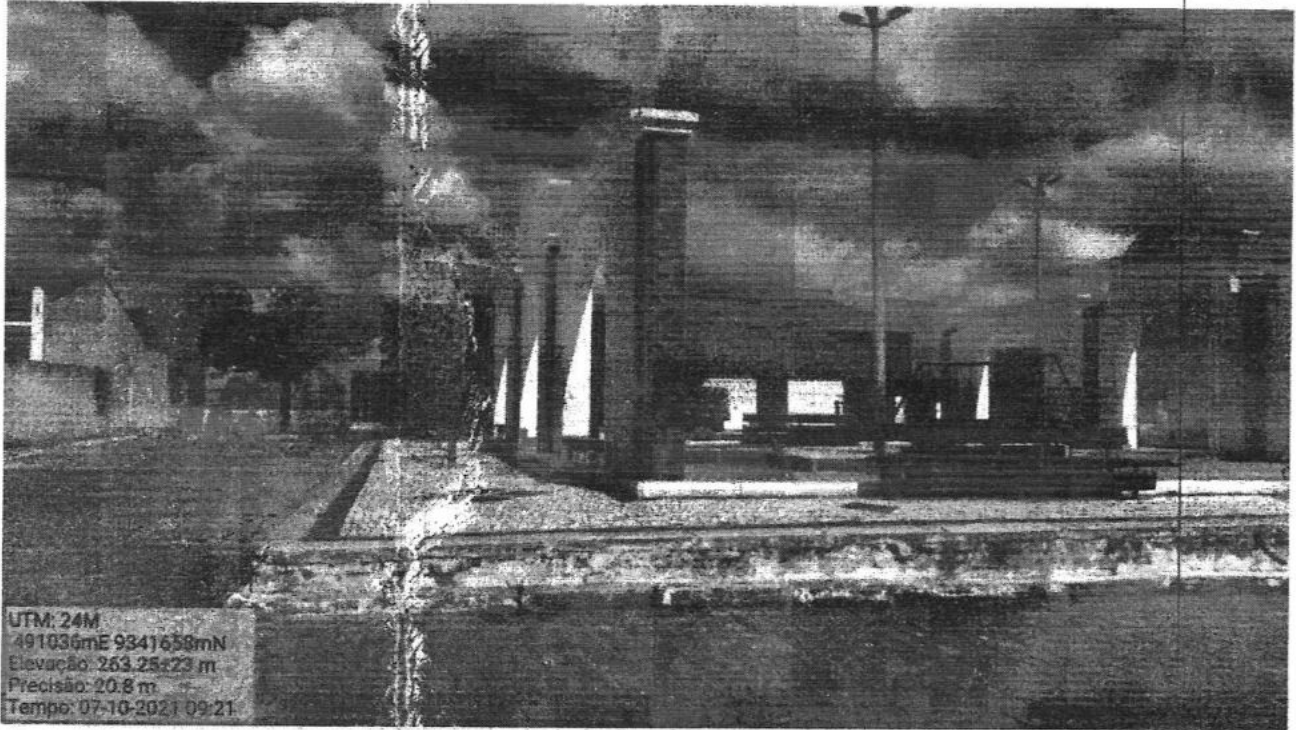



#### IV. INTERVENÇÕES PROPOSTAS

##### 1.6. TRECHO 1

313

Substituir piso por piso intertravado, demolir pórticos dando amplitude ao espaço, substituir iluminação com dimensionamento adequado, substituir bancos e incluir lixeiras, implantar pérgolas e novas arvores, trazendo um ambiente mais agradável e confortável ao longo de todo o dia e nas diversas épocas do ano. Criar uma rua compartilhada, fazendo a ligação direta do espaço com o patamar da igreja, mantendo a oportunidade de veículos que por ventura venham precisar fazer embarque e desembarque para a igreja.

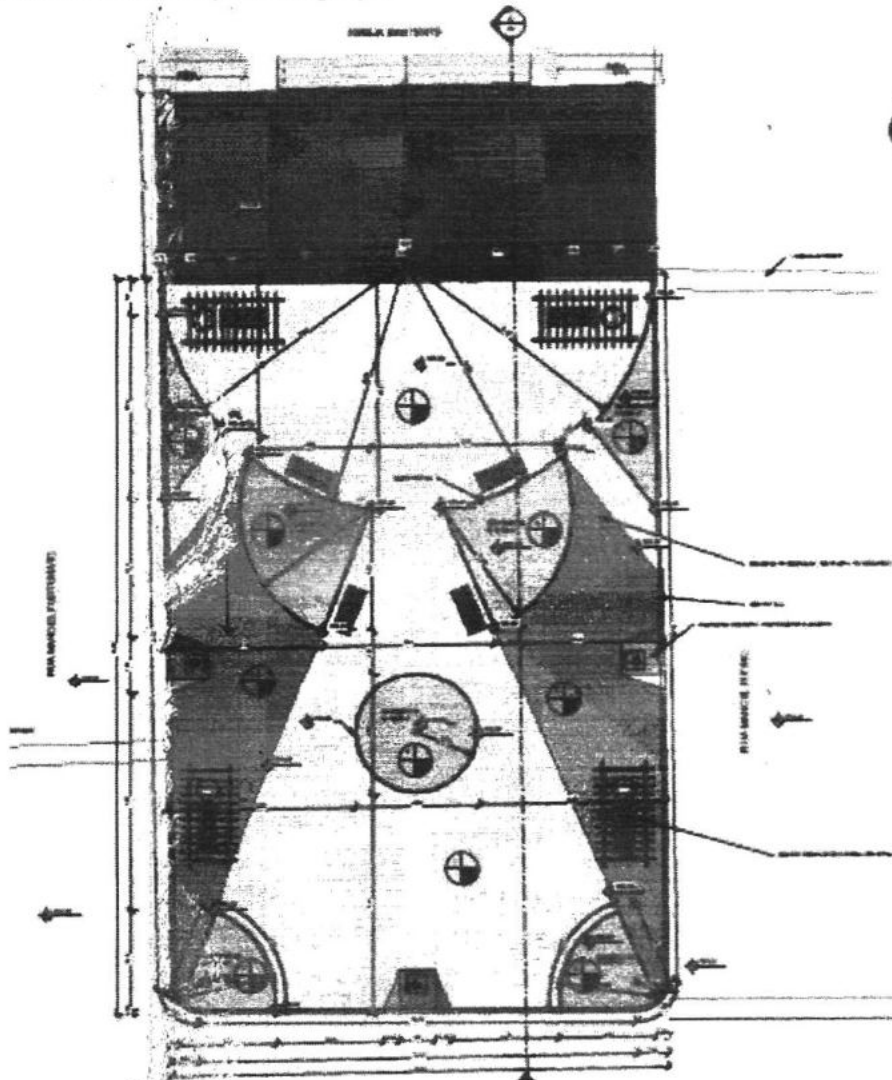



### 1.7. TRECHO 2

Demolir piso existente da praça e substituir por piso intertravado, demolir portais existentes, demolir canteiros existentes e construir novos conforme projeto para adequação, serão mantidas as árvores e plantadas novas para melhor arborização do espaço, palco e auditório serão demolidos visando valorização do espaço com a construção de um coreto, academia ao ar livre e playground com piso emborrachado, será realizada a demolição de rampas e escadas existentes para construção de novas, e restauração da quadra existente, fazendo intervenções como pintura da alvenaria, polimento do piso industrial e substituição do alambrado.

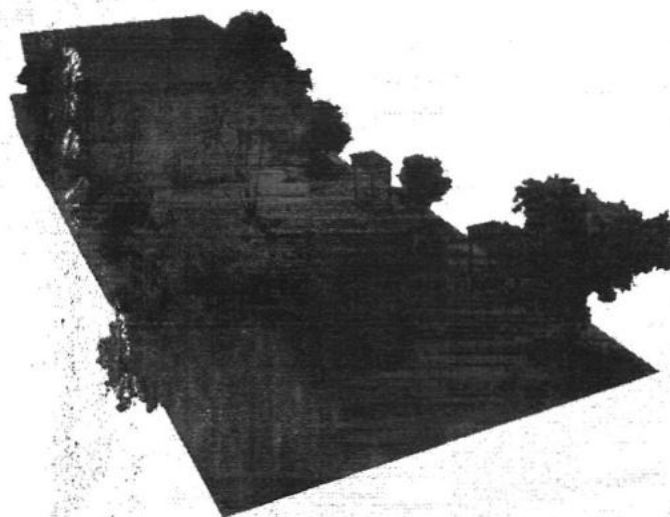
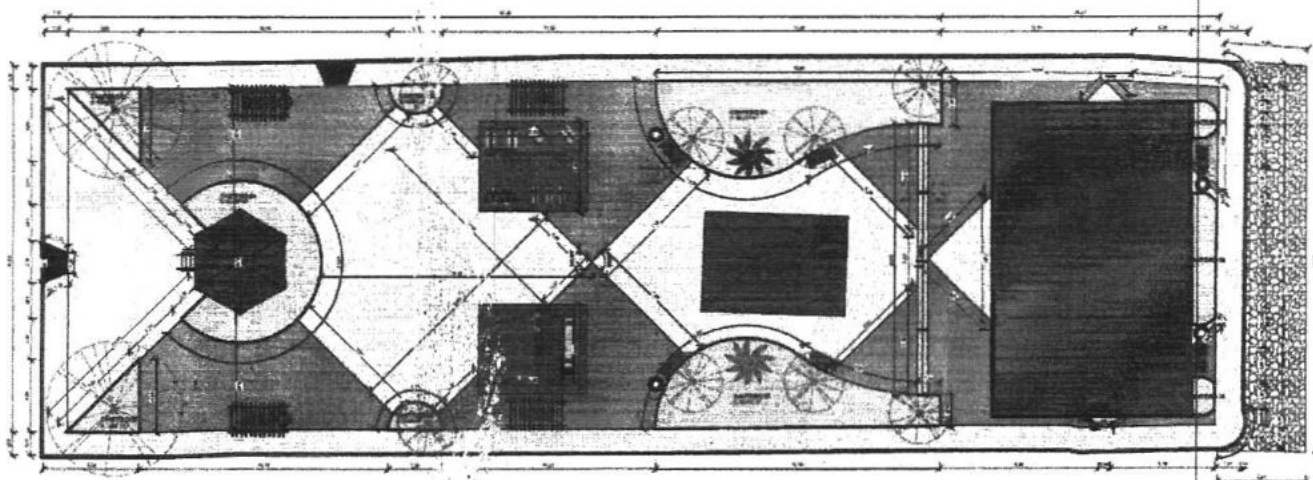



V. **ESPECIFICAÇÕES TÉCNICAS**

315

**A. APRESENTAÇÃO**

Esta especificação técnica a seguir tem como objetivo apresentar o projeto para orientar na execução da Reforma da Praça na Localidade de São José, no Município de Solonópole/Ceará.

Dessa forma, deverá ser admitida como válidas as que forem necessárias à execução dos serviços, observados no projeto.

**B. SERVIÇOS**

Os serviços a serem executados deverão obedecer rigorosamente aos detalhes de projetos e especificações, que deverão estar em plena concordância com as normas e recomendações da ABNT e das concessionárias locais, assim como, com o código de obras, em vigor.

Prevalecerá sempre o primeiro, quando houver divergência entre:

- As presentes especificações e os projetos;
- As normas da ABNT e as presentes especificações;
- As normas da ABNT e aquelas recomendadas pelos fabricantes de materiais;
- As cotas dos desenhos e as medidas em escala sobre estes;
- Os desenhos em escala maiores e aqueles em escala menores;
- Os desenhos com data mais recente e os com datas mais antiga.

Para o perfeito entendimento destas especificações é estritamente necessária uma visita do Construtor ao local da obra, para que sejam verificadas as reais condições de trabalho.

**C. DESPESAS**

Todas as despesas referentes aos serviços, materiais, mão-de-obra, leis sociais, vigilância, licença, multas e taxas de qualquer natureza, ficarão a cargo da Construtora executante da obra.

**Administração da Obra**

A Construtora fica obrigada a dar andamento conveniente às obras, mantendo o local dos serviços e a frente dos mesmos, de forma e eficiente, um engenheiro residente devidamente credenciado.

**D. MATERIAIS**

Todos os materiais a serem empregados na obra deverão ser comprovadamente de primeira qualidade, sendo respeitadas as especificações e normativas referentes aos mesmos.



**E. MÃO-DE-OBRA**

316

Toda mão-de-obra, salvo o disposto em contrário no caderno de encargos serão fornecidas pelo construtor.

**F. FISCALIZAÇÃO**

A fiscalização da obra ficará a cargo da Prefeitura, através do seu departamento competente.

A fiscalização poderá desaprovar qualquer serviço (em qualquer que seja a fase de execução) que julgar imperfeito quanto a qualidade de execução e/ou de material aplicado. Fica, nesse caso, a contratada (Construtora) obrigada a refazer o serviço desaprovado sem que ocorra qualquer ônus adicional para a contratante. Esta operação será repetida tantas vezes quantas forem necessárias, até que os serviços sejam aprovados pela fiscalização.

A Construtora se obrigará manter durante todo o período da obra um livro de ocorrência, no qual a fiscalização fará as anotações sobre o andamento ou mudanças no projeto ou quaisquer acertos que de algum modo modifique ou altere a concepção do projeto original.

**G. RESPONSABILIDADE E GARANTIA**

A Construtora assumirá integral responsabilidade pela boa execução e eficiência dos serviços que efetuar de acordo com o caderno de encargos, instruções de concorrência e demais documentos técnicos fornecidos, bem como por eventuais danos decorrentes da realização dos trabalhos.

Fica estabelecido que a realização, pela Construtora, de qualquer elemento ou seção de serviço, implicará na tácita aceitação e retificação, por parte dela, dos materiais, processos e dispositivos adotados e preconizados no caderno de encargos para o elemento ou seção de serviço executado.

**H. RECEBIMENTO DAS OBRAS**

Quando as obras e serviços contratados ficarem inteiramente concluídos, de perfeito acordo com o contrato, será lavrado um "termo de recebimento provisório", que será assinado por um representante do contratante e pelo construtor.

O termo de recebimento definitivo das obras e serviços contratados será lavrado 60 (sessenta) dias após o recebimento provisório, se tiverem sido satisfeitas todas as exigências feitas pela fiscalização.



VI. **ESPECIFICAÇÕES DE SERVIÇOS**

317

1. **SERVIÇOS PRELIMINARES**

1.1. **PLACAS PADRÃO DE OBRA**

A placa deve seguir os padrões de acordo com cores, medidas, proporções e demais orientações contidas no presente no Manual visual de placas e adesivos de obras modelo da Prefeitura Municipal de Caridade.

A placa deve ser confeccionada em chapa de aço galvanizada, nº22, medindo 6m de comprimento e 3,74m de largura. A placa será fixada em uma estrutura composta de pontaletes de madeira de pinus 7,5x7,5cm e sarrafos de madeira de maçaranduba 2,5x7cm ambos não aparelhado. Os pontaletes serão encravados em cavas de 1,50m de profundidade e concretado com concreto magro, traço 1:4,5:4,5 (cimento/areia média/brita nº1), virado em betoneira.

A placa será afixada pelo Agente Promotor, em local visível, preferencialmente no acesso principal ao empreendimento ou voltadas para a via que favoreça sua melhor visualização. Recomendamos que as placas sejam mantidas em bom estado de conservação, inclusive quanto à integridade do padrão de cores, durante todo o período de execução da obra.

1.2. **TAPUME DE CHAPA DE MADEIRA COMPENSADA E= 6mm C/ABERTURA E PORTÃO**

Será disposto tapumes em torno do canteiro de obras para proteção das áreas que sofrerão intervenção.

1.3. **REGULARIZAÇÃO DO SUB-LEITO**

A regularização é o serviço executado na camada superior de Terraplenagem destinado a conformar o leito estradal, transversal e longitudinalmente, de modo a torna-lo compatível com as exigências geométricas do projeto. Esse serviço consta essencialmente de cortes e/ ou aterros até 0,20 m, de escarificação e compactação de modo a garantir uma densificação adequada e homogênea nos 0,20 m superiores do subleito.

Não é permitida a execução dos serviços de regularização do subleito em dias de chuva.

Devem ser removidas, previamente, toda a vegetação e matéria orgânica porventura existente na área a ser regularizada.

Após a marcação topográfica, proceder-se-á a regularização, até 0,20m abaixo da cota de projeto.

2. **ADMINISTRAÇÃO DA OBRA**

2.1. **ADMINISTRAÇÃO LOCAL**



A Construtora fica obrigada a dar andamento conveniente às obras, mantendo o local dos serviços e a frente dos mesmos, de forma e eficiente, um engenheiro residente devidamente credenciado.

### **3. DEMOLIÇÕES**

318

#### **3.1. RETIRADA DE MEIO FIO DE PEDRA GRANÍTICA**

Execução similar ao item 3.4

#### **3.2. DEMOLIÇÃO DE ALVENARIA DE TIJOLOS S/ REAPROVEITAMENTO**

Toda a metodologia utilizada para os serviços de obra civil deverá primar pela segurança de pessoas, mobiliário, instalações e da própria edificação.

As demolições deverão ser reguladas, sob o aspecto de Segurança e Medicina do Trabalho, pela Norma Regulamentadora NR-18.

Deverá ser evitado o acúmulo de material no local da obra.

Todo material, produto dos serviços de obra civil ou de materiais inservíveis, deverá ser depositado diretamente em containers metálicos, os quais serão providenciados pela Contratada. O transporte e destinação final dos entulhos deverão seguir condições e exigências da municipalidade local.

#### **3.3. RETIRADA DE PAVIMENTAÇÃO EM PEDRA PORTUGUESA**

Execução similar ao item 3.4

#### **3.4. RETIRADA DE PAVIMENTAÇÃO EM PARALELEPÍPEDO OU PEDRA TOSCA**

A retirada de pavimento será efetuada manual ou mecanicamente, dentro da mais perfeita técnica, tomando-se os devidos cuidados de forma evitar danos a terceiros. Ainda assim, toda a metodologia para a execução do serviço de retirada da pavimentação deverá seguir as Normas vigentes (NR-18, etc) que regulamentam os serviços a tomarem os devidos cuidados com a segurança das pessoas envolvidas.

Todos os mobiliários e instalações deverão ser preservados, com exceções daqueles que serão substituídos ou retirados.

Todo o material retirado que vire entulho deverá ser disposto em local apropriado para descarte e transporte.

#### **3.5. DEMOLIÇÃO DE PISO CERÂMICO SOBRE LASTRO DE CONCRETO**

Execução similar ao item 3.2

#### **3.6. DEMOLIÇÃO DE CONCRETO SIMPLES**

Execução similar ao item 3.2

#### **3.7. DEMOLIÇÃO DE PISO CIMENTADO SOBRE LASTRO DE CONCRETO**

Execução similar ao item 3.2

#### **3.8. RETIRADA DE ÁRVORES**





Consiste na execução de corte, destoca e retirada de árvores com  $\varnothing > 15\text{cm}$  até  $\varnothing 30\text{cm}$ , as quais estão da área de implantação do pavimento novo e dos canteiros, e que se fazem necessários sua retirada.

319

A retirada somente será efetuada em conformidade com as autorizações do órgão ambiental responsável. Neste tipo de serviço deverá ser empregado um equipamento do tipo moto-serra, machado, retro-escavadeira e outros equipamentos que julgarem-se necessário. A remoção de árvores será medida por unidade retirada dentro canteiro de obras.

### 3.9. DEMOLIÇÃO DE PISO INDUSTRIAL

Execução similar ao item 3.2

### 3.10. RETIRADA DE ESQUADRIAS METÁLICAS

A retirada das esquadrias deverá ser convencional, executada progressivamente, utilizando ferramentas portáteis motorizadas ou manuais. Deve-se evitar o acúmulo de entulho em quantidade tal que sobrecarregue excessivamente elementos estruturais e parede. Na retirada deve-se evitar a demolição das alvenarias para não alterar os vãos já que as novas esquadrias terão a mesma dimensão.

## 4. PAVIMENTAÇÃO PRAÇA

### 4.1. ESCAVAÇÃO MANUAL SOLO DE 1A.CAT. PROF. ATÉ 1.50m

As escavações para o lançamento das fundações devem ser feitas manualmente até a cota definida em projeto.

### 4.2. BANQUETA/ MEIO FIO DE CONCRETO P/ VIAS URBANAS (1,00x0,35x0,15m)

Serão escavadas manualmente, valas para fixação com profundidade de até 1,50m em solo de 1ª categoria. Após a execução da escavação os meios-fios serão posicionados, de forma nivelada e alinhada. As guias serão escoradas no aterro.

O rejuntamento deverá ser executado com argamassa de cimento e areia produzida, traço 1:4 e em seguida deverão ser caiados com duas demãos.

Os meios-fios devem ser executados em peças de 15x35x100cm, as quais devem ser vibradas até seu completo adensamento e, devidamente curadas antes de sua aplicação. Seu comprimento deve ser reduzido para a execução de segmentos em curva.

O concreto empregado na moldagem dos meios-fios deve possuir resistência mínima de 20 MPa no ensaio de compressão simples, aos 28 dias de idade.

As formas para a execução dos meios-fios devem ser metálicas, ou de madeira revestida, que permita acabamento semelhante àquele obtido com o uso de formas metálicas.

Para o assentamento dos meios-fios, o terreno de fundação deve estar com sua superfície devidamente regularizada, de acordo com a seção transversal do projeto, apresentando-se liso e isento de partículas soltas ou sulcadas e, não deve apresentar solos turfosos, micáceos ou que contenham substâncias orgânicas. Devem estar, também, sem quaisquer de infiltrações d'água ou umidade excessiva.



O assentamento dos meios-fios deve ser feito antes de decorrida uma hora do lançamento do concreto da base. As peças devem ser escoradas, nas juntas, por meio de bolas de concreto com a mesma resistência da base.

Pintura com tinta em pó Industrializada a base de cal, duas demãos.

320

#### **4.3. MEIO FIO PRÉ MOLDADO (0,07x0,30x1,00)m C/REJUNTAMENTO**

Todo meio fio adquirido, também denominado como guias, será de concreto simples com as dimensões apresentadas em projeto anexo e com resistência mínima à compressão de 15 Mpa, inclusive colocação e rejuntamento de meio-fio. Serão abertas valas conforme dimensões das guias. O fundo será apiloado, sobre os quais serão assentadas as guias de maneira a representar a forma, o alinhamento e o nível previstos no projeto. As guias serão rejuntadas com argamassa de cimento e areia, com traço 1:4 respectivamente. Será tolerado até 20 mm de desvio no alinhamento e perfis estabelecidos no projeto.

#### **4.4. GRAMA EM PLACAS. INCLUSIVE CONSERVAÇÃO**

A grama será fornecida em placa retangulares ou quadradas, do tipo batatais com 30 a 40cm de largura ou comprimento e espessura de, no máximo, 5 cm. A terra que a acompanha deverá ter as mesmas características da de plantio. As placas deverão chegar à obra podadas, retificadas, compactadas e empilhadas, com altura máxima de 50 cm, em local próximo à área de utilização, no máximo com um dia de antecedência. Após a colocação da terra de plantio, normalmente uma camada de 5 a 10 cm de espessura, as placas serão assentadas por justaposição. No caso de serem aplicadas em taludes de inclinação acentuada, cada placa será piqueteada, a fim de evitar o seu deslizamento.

#### **4.5. LASTRO DE CONCRETO REGULARIZADO ESP.= 5CM**

Para áreas internas sob os pisos industrial e cerâmico faz-se necessário a execução de um lastro de concreto magro com espessura de 5cm antes do assentamento do piso final. Antes do lançamento do lastro deve-se feita a retirada de entulhos, restos de argamassa e outros materiais. A definição de níveis dar-se através de taliscas que devem ser assentadas com antecedência mínima de 2 dias. No dia anterior à execução do contra piso, a base completamente limpa, deverá ser molhada com água em abundância. Imediatamente antes da execução do contra piso, a água em excesso deverá ser removida, e executar polvilhamento de cimento, com auxílio de uma peneira (quantidade de 0.5 kg/m<sup>2</sup>), e espalhado com vassoura, criando uma fina camada de aderência entre a base e a argamassa do contra piso. Esta camada de aderência deverá ser executada por partes para que a nata não endureça antes do lançamento do contra piso. Em seguida preencher uma faixa no alinhamento das taliscas, formando as mestras, devendo as mestras sobrepor as taliscas. Compactar a argamassa com soquetes de madeira, cortar os excessos com régua. Após completadas as mestras, retirar as taliscas e preencher o espaço com argamassa. Lançar a argamassa, e compactar com energia utilizando-se um soquete de madeira



de base 30x30cm e 10 kg de peso. Sarrafear a superfície com régua metálica apoiada sobre as mestras, até que seja atingido o nível das mestras em toda a extensão.

#### 4.6. PISO INTERTRAVADO TIPO TIJOLINHO (20 X 10 X 4CM), CINZA - COMPACTAÇÃO MECANIZADA

321

Serão utilizadas para a pavimentação da praça, blocos retangulares intertravados de concreto pré-moldado, nas cores natural de concreto, cinza escuro, mostarda e azul, dimensões 20x10x4cm, a paginação da praça deverá seguir fielmente ao detalhe em anexo no projeto de layout de pavimentação.

A execução de pavimentação de calçada com blocos no assentamento de peças prismáticas de dimensões específicas, obtidas através de moldagem prévia, com posterior conformação da superfície e, quando indicado no projeto, rejuntamento. Esse assentamento é executado sobre colchão de material granular, destinando-se a oferecer condições adequadas de circulação a pedestres e, caso necessário, o acesso de veículos aos lotes lindeiros.

Não será permitida a execução desse serviço em dias de chuva.

Sobre o corpo da praça será executado um coxim com areia do morro. O material deve ser espalhado em uma camada uniforme com 5cm de espessura, ocupando toda a largura da praça.

Quando a fiscalização constatar a colocação na praça de material impróprio ou prejudicial, o mesmo deve ser removido, correndo os encargos dessa colocação e remoção por conta da Executante.

Sobre o aterro (Colchão) de areia serão assentados os blocos de concreto pré-moldados intertravados. O assentamento será feito de cima para baixo, evitando-se o carreamento de material do aterro(colchão) de areia grossa para as juntas.

O projeto de engenharia definirá a forma e as dimensões dos blocos concreto pré-moldado, indicando o espaçamento das juntas e a distribuição geométrica das peças. O projeto de engenharia também definirá as características tecnológicas do concreto utilizado e o tipo de material a ser utilizado no rejuntamento. No caso de blocos intertravados, não haverá rejuntamento.

Os blocos deverão apresentar textura homogênea e lisa, sem fissuras, trincas ou quaisquer outras falhas que possam prejudicar o seu assentamento ou comprometer a sua durabilidade ou desempenho. Não serão aceitos blocos e placas que tenham sofrido qualquer retoque ou acabamento posterior ao processo de fabricação. A fiscalização determinará a substituição de peças defeituosas.

Os pigmentos são produtos que adicionados no concreto os tornam coloridos. Esses devem ser inorgânicos (base óxido), para que o bloco seja resistente à alcalinidade do cimento, aos raios solares e às intempéries. É importante o cuidado na dosagem do concreto, pois, sendo inorgânicos, alteram a trabalhabilidade do concreto, exigindo a adição de mais água na mistura, o que ocasiona a redução na resistência desse concreto. Podemos facilmente encontrar no mercado esses pigmentos à base de óxido, onde veremos a seguir na QUADRO 1.



PREFEITURA MUNICIPAL DE SOLONÓPOLE-CE



322

PIGMENTOS INORGÂNICOS A BASE DE ÓXIDO	
COR DO CONCRETO	ESPECIFICAÇÃO DO PIGMENTO
VERMELHO	ÓXIDO DE FERRO VERMELHO ( $\alpha$ -Fe <sub>2</sub> O <sub>3</sub> )
PRETO	ÓXIDO DE FERRO PRETO (Fe <sub>3</sub> O <sub>4</sub> )
	ÓXIDO DE FERRO AMARELO ( $\alpha$ -FeOOH)
MARROM	ÓXIDO DE FERRO MARROM (Mistura de $\alpha$ -Fe <sub>2</sub> O <sub>3</sub> , $\alpha$ -FeOOH e/ou Fe <sub>2</sub> O <sub>4</sub> )
VERDE	ÓXIDO DE CROMO (Cr <sub>2</sub> O <sub>3</sub> )
AZUL	ÓXIDO DE COBALTO (Co(Al, Cr)O <sub>2</sub> )

Quadro 01 Pigmentos inorgânicos à base de óxido

Após o assentamento, será executada uma compressão das peças para conformação aos perfis de projeto. Serão utilizadas placas vibratórias ou malhos manuais.

Após o assentamento e compressão dos blocos, a fiscalização procederá ao controle altimétrico, dando-se especial atenção aos caimentos indicados no projeto de engenharia para evitar empoçamentos. Quando colocar-se uma régua de três metros de comprimento em qualquer posição sobre a superfície executada, não poderá ser encontrada flecha entre esta e a régua maior do que 4mm. As falhas encontradas devem ser sanadas às expensas da Executante.

A fiscalização coletará amostras dos blocos para ensaios de verificação das características tecnológicas especificadas no projeto de engenharia. Os blocos devem ser separados em lotes de acordo com a sua fabricação, coletando-se de cada lote amostras aleatórias. A amostra mínima será de 6 peças para uma área pavimentada de até 300m<sup>2</sup> e uma peça adicional para cada 50 m<sup>2</sup> suplementar. Não passando no teste, o lote será declarado suspeito e serão retiradas novas amostras, em quantidade que corresponda ao dobro das amostras inicialmente retiradas, para ensaios de verificação. Não passando novamente, todo o lote será rejeitado. A fiscalização determinará a execução de uma marca indelével nas peças condenadas e fixará um prazo para a sua remoção do canteiro. Todos os custos referentes aos ensaios de verificação e substituição de peças serão ônus da Executante.

**4.7. PISO INTERTRAVADO TIPO TIJOLINHO (20 X 10 X 4CM), COLORIDO - COMPACTAÇÃO MECANIZADA**

Execução similar ao item 4.6

**4.8. PISO INTERTRAVADO TIPO TIJOLINHO (20X10X10)CM 35MPA, COR CINZA - COMPACTAÇÃO MECANIZADA**

Execução similar ao item 4.6

**4.9. PISO CIMENTADO C/ ARGAMASSA DE CIMENTO E AREIA S/ PENEIRAR, TRAÇO 1:4, ESP.= 1.5cm**

Piso cimentado desempenado: camada de argamassa no traço 1:3, cimento e areia. A superfície deverá ser quadriculada em painéis de 1,80 x 1,80 m, com junta seca entre eles. Deverá ser mantida declividade mínima de 0,5 em direção as canaletas ou pontos de saída de água. A superfície final deverá ser desempenada



com desempenadeira de madeira ou outro material que proporcione o mesmo tipo de acabamento.

323

#### 4.10. PAVIMENTAÇÃO EM PEDRA TOSCA S/ REJUNTAMENTO (AGREGADO ADQUIRIDO)

Sobre colchão de areia grossa será executada a pavimentação com blocos de pedras. Após assentamento o pavimento será compactado mecanicamente.

A rocha deverá ter textura homogênea, sem fendilhamento, sem alterações, possuir boas condições de dureza e de tenacidade e apresentar um Desgaste Los Angeles (DNER-ME 35) inferior a 40%. As rochas graníticas são as mais apropriadas.

Os serviços de execução de revestimento com pedras "toscas" consistem no assentamento manual de destas pedras rejuntada com argamassa de cimento e areia, sobre colchão de areia, de acordo com estas especificações e em obediência ao indicado no projeto.

As pedras utilizadas para confecção dos blocos deverão ser de origem granítica ou gnáissica e satisfazer as características físicas e mecânicas especificadas pela ABNT. As pedras deverão apresentar faces aproximadamente planas com dimensões nas faixas.

Em seguida as pedras são distribuídas ao longo do colchão colocado sobre a base, em fileiras transversais de acordo com a seção transversal do projeto, espaçadas. O rejuntamento será com argamassa de cimento e areia no traço 1:4. Deverá ser observado o caimento transversal (3%) do pavimento para adequado escoamento de águas pluviais.

Os blocos de pedra serão transportados de caminhões basculantes ou de carroceria. Sua distribuição será feita ao longo do intervalo a ser pavimentado, de preferência ao lado pista. Caso tenha-se que distribuí-los dentro da pista, faz-se em fileiras longitudinais (paralelas ao eixo), interrompidas a cada 2,50m para permitir a implantação das linhas de referência para o assentamento dos blocos de pedra.

Os blocos serão assentes sobre o colchão de areia em linhas perpendiculares ao eixo da pista, obedecendo as cotas e abaulamentos do Projeto. Em tangente, o abaulamento será feito por duas rampas, opostas a partir do eixo, com declividade 3%, salvo outra indicação do Projeto. Nas curvas, a declividade transversal será a indicada pela superelevação projetada.

As juntas de cada fiada de pedra deverão ser alternadas com relação às das duas fiadas vizinhas de tal modo que cada junta fique em frente ao bloco de pedra, no seu terço médio.

A colocação dos blocos de pedras deverá ser feita da seguinte maneira:

As Pedras Mestras serão as primeiras pedras assentes espaçadamente, de conformidade com o greide e abaulamento transversal do Projeto destinado a servir de referência para o assentamento das demais pedras.

Inicialmente assentam-se cinco linhas de Pedras Mestras, paralelas ao eixo da rodovia, nos seguintes locais: eixo da pista, bordo esquerdo, bordo direito, meio da faixa de tráfego esquerda, meio da faixa de tráfego direita. Em cada linha as pedras mestras são espaçadas de 2,50m uma das outras. A distância entre dois



alinhamentos de pedras mestras não deve ser superior a 2,50m. A cota de cada pedra mestra, antes da compressão, deverá ficar 1 cm acima da cota de Projeto.

324

No assentamento das demais pedras, sempre em fileiras perpendiculares ao eixo, deve-se proceder da seguinte maneira: o operário escolhe a face de rolamento e, com o martelo, fixa a pedra no colchão de areia, com essa face para cima. Após o assentamento da primeira pedra, assenta-se igualmente a Segunda, escolhendo-se convenientemente a face de rolamento e a face que vai encostar-se à pedra já assentada. As pedras devem se tocar ligeiramente, formando-se as juntas pelas irregularidades das duas faces, não podendo essas juntas serem alinhadas nem exceder a 1,5cm. As demais pedras serão assentes com os mesmos cuidados.

Como as pedras são irregulares, a boa qualidade do assentamento depende muito da habilidade do calceteiro. Mesmo com os cuidados necessários, sempre aparecerão juntas mais alargadas, devendo nestes casos ser preenchidas (acunhadas) com pedras menores.

Igualmente às pedras mestras, as demais pedras antes da compressão ficarão 1cm acima das cotas de projeto.

#### COMPACTAÇÃO MECÂNICA

A compactação do pavimento deverá ser da seguinte forma: Durante a execução de um pequeno trecho de pedra tosca, é processada uma compressão preliminar com soquete manual (maço) para possibilitar o Tráfego de canteiro. Após a Execução do Calçamento será executada a compactação com Rolo Compactador do tipo "Tandem", começando-se pelo ponto de menor cota para o de maior cota na seção transversal. O número de passadas, assim executadas, é de 3 vezes no mínimo.

### 5. ESCADA

#### 5.1. ESCAVAÇÃO MANUAL SOLO DE 1A.CAT. PROF. ATÉ 1.50m

Execução similar ao item 4.1

#### 5.2. ALVENARIA DE EMBASAMENTO DE PEDRA ARGAMASSADA

A alvenaria de embasamento será em pedra argamassada assentada com argamassa de cimento e areia, traço 1:4, executado nas dimensões indicadas no projeto.

#### 5.3. ALVENARIA DE EMBASAMENTO EM TIJOLO CERÂMICO FURADO C/ ARGAMASSA CIMENTO E AREIA 1:4

A alvenaria de embasamento será em tijolo cerâmico de 8 (oito) furos, dimensões 0,09 x 0,09 x 0,19, assentada com argamassa de cimento e areia, traço 1:4, executado nas dimensões indicadas no projeto.

#### 5.4. CORRIMÃO EM TUBO DE AÇO INOX

Deverá ser instalado nos pontos definidos em projeto as barras de apoio em material aço inox.

### 6. ACESSIBILIDADE

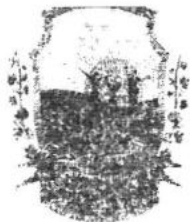
**6.1. LASTRO DE CONCRETO REGULARIZADO ESP. = 5CM**

Execução similar ao item 4.5

325

**6.2. PISO PODOTÁTIL EXTERNO EM PMC ESP. 3CM, ASSENTADO COM ARGAMASSA (FINIÇÃO E ASSENTAMENTO)**

Padronizados pela ABNT (ver figura abaixo), cujo objetivo principal é sinalizar as situações de risco ao deficiente visual e às pessoas com visão subnormal. Também é utilizada em composição com o piso tátil direcional, para sinalizar as mudanças ou alternativas de direção.



Figura 62 - Sinalização tátil de alerta e relevos táteis de alerta instalados no piso

O piso como diferenciado tátil de alerta deve apresentar cor contrastante com a do piso adjacente:

- Em superfícies claras (bege, cinza claro, etc.): amarelo, azul ou marrom;
- Em superfícies escuras (preta, marrom, cinza escuro, etc.): amarelo ou azul;
- A sinalização tátil de alerta deve ter largura de 20 x 20 cm.

As peças do piso tátil devem apresentar modulação que garanta a continuidade da textura e padrão de informação, podendo ser sobrepostas ou integradas ao piso existente:

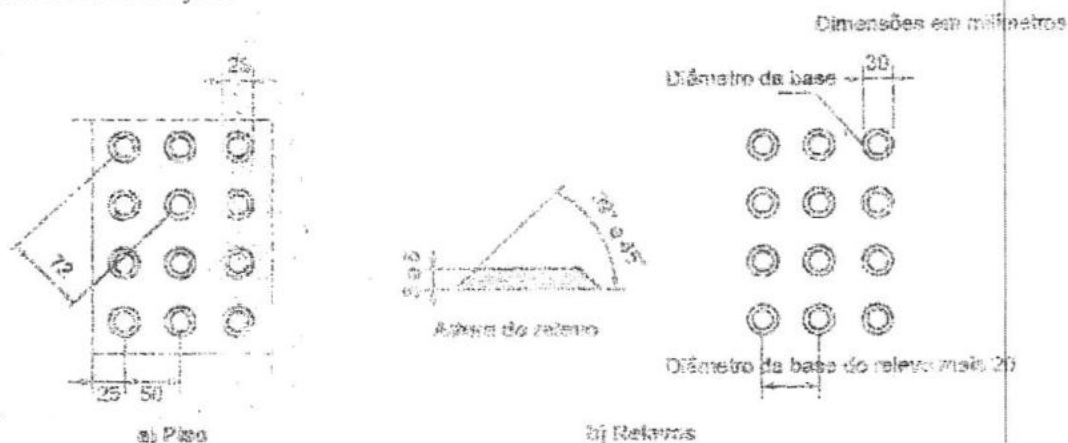
Quando sobreposta o desnível entre a superfície do piso existente e a superfície do piso implantado deve ser chanfrado e não exceder 2mm. Quando integrada, não deve haver desnível com relação ao piso adjacente, exceto aquele existente no próprio relevo.

Em situações que oferecem risco de acidentes: obstáculos suspensos à altura entre 0,60m a 2,10m, rebaixamentos de guias do passeio público, portas de elevadores, início e término de rampas, início e término de lances de escadas e desníveis (plataformas, pátios, etc.), obedecendo os critérios estabelecidos na NBR 9050 e de acordo com o projeto. Em composição com o piso tátil direcional, para sinalizar mudança ou alternativas de direção, conforme indicado em projeto.

Nota:

J





## PREFEITURA MUNICIPAL DE SOLONÓPOLE-CE



326

O projeto deve especificar tipo de piso, cor e, no caso de piso cimentício em áreas internas, também opção de acabamento, considerando:

- Indicação de aplicação para áreas internas ou externas;
- Variações dimensionais das placas conforme os padrões de cada fabricante;
- Contraste com cor / tonalidade das superfícies dos pisos adjacentes.

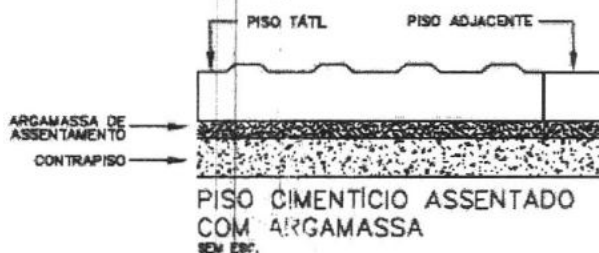

A execução do piso deve estar de acordo com o projeto de arquitetura, atendendo também às recomendações da NBR 9050 - Acessibilidade a edificações, mobiliário, espaços e equipamentos urbanos.

**Pisos de borracha colados:** a superfície do piso existente, onde será aplicado o piso tátil, deve estar perfeitamente limpa e seca, totalmente isenta de poeira, oleosidade e umidade. Deve-se evitar dias úmidos e chuvosos para execução do serviço. Lixar o verso da placa do piso com lixa de ferro 40/80/100 para abrir os poros da borracha (quando se notar presença de oleosidade na placa, antes de lixar a superfície de contato, deve-se limpar a placa com acetona líquida). Passar cola de contato à base de neoprene no verso das placas e na superfície do piso existente, em área máxima de 10m<sup>2</sup>. Aguardar a evaporação do solvente até o ponto de aderência da cola para iniciar o assentamento das placas. Atentar para o perfeito alinhamento entre as placas e para que não se forme bolhas de ar, garantindo-se a máxima aderência das placas no piso existente (ver figura acima). Após execução do serviço, aguardar 24 horas, no mínimo, para liberar o piso ao tráfego.

**Pisos de borracha assentados com argamassa:** o contrapiso deve ser feito com argamassa de cimento e areia no traço 1:3, nivelado, desempenado e rústico. Efetuar excelente limpeza com vassoura e água e molhar o contrapiso com água e cola branca. A argamassa de assentamento deve ter traço 1:2, com mistura de cola branca e água na proporção 1:7 (aproximadamente, 1 saco de 50kg de cimento: 4 latas de 18 litros de areia: 5 litros de cola branca: 35 litros de água). Passar argamassa no verso das placas, preenchendo completamente as garras da placa e colocar o piso batendo com martelo de borracha (ou batedor de madeira) até o piso atingir a posição desejada e o perfeito nivelamento com o piso adjacente (ver figura acima).

**Pisos cimentícios, tipo ladrilho hidráulico, assentados com argamassa colante:** o contrapiso deve ser feito com argamassa de cimento e areia no traço 1:3, nivelado e desempenado. Com a base totalmente seca, aplicar uma camada de argamassa com 6mm de espessura, em uma área de aproximadamente 1m<sup>2</sup>, em seguida passar a desempenadeira metálica dentada criando sulcos na argamassa. Logo a seguir, assentar os ladrilhos secos, batendo com um sarrafo ou martelo de borracha macia,





até o piso atingir a posição desejada e o perfeito nivelamento com o piso adjacente. Nunca bater diretamente sobre o ladrilho (ver figura acima).

327

O serviço pode ser recebido se atendidas as condições de fornecimento de materiais e execução. Aferir especificações dos pisos e colas.

Verificar acabamento das placas, observando ausência de defeitos como:

- Bolhas de ar, rebarbas - para pisos de borracha;
- Buracos, trincas, lascados, falhas na pintura, formato dos relevos - para pisos cimentícios;

- Amassados, rebarbas - para pisos metálicos e verificar também aplicação de material vedante.

Verificar o posicionamento, tipo, cor e acabamento das placas, conforme indicado em projeto:

- Não deve haver desalinhamento nem desnivelamento entre as peças contíguas;

- Para os pisos integrados, verificar o perfeito nivelamento com o piso adjacente;

- No caso de pisos colados, verificar a perfeita aderência das placas sobre o piso.

## 7. ACADEMIA

### 7.1. LASTRO DE CONCRETO REGULARIZADO ESP.= 5CM

Execução similar ao item 4.5

### 7.2. PISO EMBORRACHADO, DRENANTE E ANTI-IMPACTO, COMPOSTO POR PARTÍCULAS DE BORRACHA RECICLADA PENSADA, PIGMENTADA E ATÓXICA, 50X50X2,5CM (FORNECIMENTO E EXECUÇÃO)

Visando um melhor conforto e segurança dos usuários do playground, o piso desta deverá ser emborrachado, em placas de 50x50x2,5cm, drenante e anti-impacto, deve ser composto por partículas de borracha e reciclada prensada e pigmentada e não tóxica.

Assentado sobre lastro de concreto regularizado de 5cm de espessura, deve ser fixado com cola apropriada para este material, deve-se seguir as orientações do fabricante para o perfeito assentamento.

O piso acabado deve está nivelado, perfeitamente fixado no lastro e limpo, sem resto de cola sobre as placas.

### 7.3. ELÉPTICO TRIPLO

A instalação dos equipamentos deverá seguir os padrões de montagem especificados nos manuais e fazendo uso do bom-senso, tal como a locação deve seguir de acordo com local especificado em projeto.

### 7.4. ROTAÇÃO VERTICAL COM DUPLA DIAGONAL

Execução similar ao item 7.3

### 7.5. SIMULADOR DE CAVALGADA DUPLO

Execução similar ao item 7.3



**7.6. INSTALAÇÃO DE ESQUI TRIPLO, EM TUBO DE AÇO CARBONO - EQUIPAMENTO DE GINÁSTICA PARA ACADEMIA AO AR LIVRE / ACADEMIA DA TERCEIRA IDADE - ATI, INSTALADO SOBRE PISO DE CONCRETO EXISTENTE. AF\_10/2021**

328

Execução similar ao item 7.3

**8. MOBILIÁRIO URBANO**

**8.1. BANCO DE MADEIRA COM ESTRUTURA DE FERRO L=1,58m (CONFORME PROJETO)**

Serão alocados bancos de madeira em estrutura de ferro, com comprimento de 1.58m, conforme projeto.

**8.2. LIXEIRA METÁLICA (CONFORME PROJETO)**

Instalação conforme as especificações do fabricante e projeto.

**9. PLAYGROUND**

**9.1. LASTRO DE CONCRETO REGULARIZADO ESP.= 5CM**

Execução similar ao item 4.5

**9.2. PISO EMBORRACHADO, DRENANTE E ANTI-IMPACTO, COMPOSTO POR PARTÍCULAS DE BORRACHA RECICLADA Prensada, pigmentada e atóxica, 50X50X2,5CM (FORNECIMENTO E EXECUÇÃO)**

Execução similar ao item 7.2

**9.3. ESCORREGADOR GRANDE, CONFEÇÃO EM TUBO VAPOR E PINTURA ESMALTE SINTÉTICO**

Execução similar ao item 7.3

**9.4. BALANÇO ANDORINHA C/02 CADEIRAS, CONFEÇÃO EM TUBO VAPOR E PINTURA ESMALTE SINTÉTICO**

Execução similar ao item 7.3

**10. CORETO**

**10.1. FUNDAÇÃO PILARES (ESTIMADO)**

10.1.1. ESCAVAÇÃO MANUAL SOLO DE 1A.CAT. PROF. ATÉ 1.50m

Execução similar ao item 4.1

10.1.2. CONCRETO P/VIBR., FCK 30 MPa COM AGREGADO ADQUIRIDO

10.1.3. LANÇAMENTO E APLICAÇÃO DE CONCRETO S/ ELEVAÇÃO

10.1.4. FORMA PLANA CHAPA COMPENSADA PLASTIFICADA, ESP.= 12mm UTIL. 5X

10.1.5. ARMADURA DE AÇO CA 50/60

**10.2. PILARES**



10.2.1. COLUNA METÁLICA (CONFORME PROJETO)

### 10.3. ADORNOS

10.3.1. ADORNO DE BEIRAL METÁLICO (CONFORME PROJETO)

10.3.2. ADORNO DE VERGA METÁLICO (CONFORME PROJETO)

### 10.4. EMBASAMENTO

10.4.1. ESCAVAÇÃO MANUAL SOLO DE 1A.CAT. PROF. ATÉ 1.50m

Execução similar ao item 4.1

10.4.2. ALVENARIA DE EMBASAMENTO DE PEDRA ARGAMASSADA

A alvenaria de embasamento será em pedra argamassada assentada com argamassa de cimento e areia, traço 1:4, executado nas dimensões indicadas no projeto.

10.4.3. ALVENARIA DE EMBASAMENTO DE TIJOLO FURADO, C/  
ARGAMASSA MISTA C/ CAL HIDRATADA (1:2:8)

A alvenaria de embasamento será em tijolo cerâmico de 8 (oito) furos, dimensões 0,09 x 0,09 x 0,19, assentada com argamassa de cimento e areia, traço 1:2:8, executado nas dimensões indicadas no projeto.

### 10.5. REVESTIMENTOS

10.5.1. CHAPISCO C/ ARGAMASSA DE CIMENTO E AREIA S/PENEIRAR  
TRAÇO 1:3 ESP.= 5mm P/ PAREDE

Toda a alvenaria a ser revestida deve ser chapiscada com colher de pedreiro, já os fundos de lajes que serão revestidas deverão ser chapiscadas com rolo para textura, ambos os serviços devem começar após serem convenientemente limpos. Os chapiscos serão executados com argamassa de cimento e areia grossa no traço volumétrico 1:3 e deverão ter espessura máxima de 5 mm. Serão chapiscadas também todas as superfícies lisas de concreto, montantes, vergas e outros elementos da estrutura que ficarão em contato com a alvenaria, inclusive fundo de vigas.

10.5.2. REBOCO C/ ARGAMASSA DE CIMENTO E AREIA PENEIRADA,  
TRAÇO 1:3

O reboco terá uma espessura de 0,5cm e será executado com argamassa de traço específico para a aplicação do mesmo:

- Paredes: 1:3 (Argamassa de cal e Areia Peneirada)
- Teto: 1:2(Cal e Areia Fina Peneirada)

A preparação do reboco das paredes deverá ser feita mecanicamente com o uso de betoneira apropriada enquanto o reboco para teto deverá ter preparo manual.

Quando indicado, o revestimento externo terá adicionado à sua argamassa, produto hidrográfico, de acordo com as instruções do Fabricante, com a finalidade de se obter uma boa impermeabilização.

### 10.6. COBERTURA



## PREFEITURA MUNICIPAL DE SOLONÓPOLE-CE



### 10.6.1. MADEIRAMENTO P/ TELHA CERÂMICA - (RIPA, CAIBRO, LINHA)

330

Os apoios que receberão as Telhas serão de madeira, aparelhada, com largura mínima de 40 mm, sempre acompanhando os caimentos das telhas.

A estrutura do madeiramento do telhado será executada de acordo com o projeto e totalmente em madeira de lei.

As partes essenciais das estruturas como as treliças, constarão sempre de peças escolhidas de uma mesma espécie vegetal.

As peças de madeira cujas seções transversais possuam a maior dimensão menor ou igual a 3" só poderão ser emendadas sobre um apoio. Para os apoios das estruturas (pilares) será obrigatório o uso de contraventamentos sempre que o índice de esbeltes for maior ou igual a 100.

Todo o madeiramento, antes de ser levado para a cobertura, será imunizado com aplicação, por imersão, de mistura de Carbolineum (VEDACIT), ou similar, com querosene, na dosagem de 1:8. Poderá ser utilizado outro tipo de tratamento indicado no projeto executivo.

A montagem das telhas processa-se de baixo para cima (do beiral para a cumeeira), em faixas perpendiculares às terças de apoio. A perfeição e a estética na montagem das telhas resultam da perpendicularidade das faixas às terças e do alinhamento das fiadas. As telhas devem ser montadas no sentido contrário aos ventos dominantes na região, afim de garantir maior estanqueidade da cobertura.

Para corte das telhas em pequenas quantidades, podem se utilizar serra, serrote para madeira dura ou torquês. Para grandes quantidades, recomendamos utilizar serra elétrica munida de disco esmeril apropriado. Use máscara toda vez que cortar ou furar produtos com ferramentas elétricas que produzam pó fino.

As telhas podem ser perfuradas para passagem de tubos em um diâmetro de até 250 mm. Telhas que recebem abertura devem ter apoios suplementares. Essas perfurações devem ser executadas com broca de aço rápido, serra e grossa para ajustes finais. Deve-se prever um sistema de vedação com saia metálica e materiais vedantes.

A fixação correta das telhas é indispensável para obter bom desempenho de uma cobertura ou de um fechamento lateral. A tabela abaixo mostra a aplicação correta de fixação para cada região da cobertura e para cada condição de uso. A fixação pode ser feita com Ganchos dobrados de aço galvanizado, com diâmetro de 8 mm e porca sextavada de Ø 8 mm. São utilizados na fixação das telhas e peças de concordância em estruturas metálicas ou de concreto, junto com o conjunto de vedação elástica, Pinos Retos de Ø 8 mm (5/16") com rosca para serem dobrados na obra. Os pinos dobrados na obra devem receber pintura com tinta betuminosa nas partes cuja galvanização tenha sido afetada, de maneira a evitar a oxidação nesses pontos. Devem ser utilizados nas estruturas de apoio metálicas ou de concreto, deve obedecer a uma distância mínima do centro dos furos à extremidade livre da telha deve ser 5 cm. A perfuração nas telhas deve ser feita com brocas apropriadas. Nunca por processo de percussão.



## PREFEITURA MUNICIPAL DE SOLONÓPOLE-CE



Para cobrir o encontro de duas águas do telhado. São fabricadas nas inclinações de 5° (para telhas de  $e = 6$  e 8 mm), 10°, 15°, 20°, 25° e 30°. A cumeeira normal terminal é uma peça de acabamento. É aplicada sobre a primeira e a última cumeeira normal, proporcionando concordância com a aresta. Existe também cumeeira normal aba 400, nas inclinações de 10°, 15° e 20°.

331

### 10.6.2. TELHA CERÂMICA

As telhas do novo telhado serão em Telha cerâmica colonial, são fornecidas em dois tipos: as inferiores, canais, são diferentes na forma e na geometria das superiores, capas. Entretanto, podem ser fornecidas sem distinção entre capas e canais.

Pesam, em média, 1,80 Kg, quando secas.

Possuem, em média, 50 cm de comprimento, o que lhes confere um consumo médio de 31 unidades/m<sup>2</sup>, sem acréscimo de perdas.

As telhas cerâmicas coloniais tipo canal mais utilizadas no Estado do Ceará são:

- Telha Colonial Comum
- Telha Colonial do Rio Grande do Norte
- Telha Colonial "Barro Forte"

Há no mercado telhas coloniais oriundas de pequenas olarias, que são fabricadas sem encaixes, engates e critério de qualidade, mas que, a depender do tipo de obra, podem ser úteis. Pesam secas, em média, 1,10 kg.

As telhas cerâmicas coloniais de boa qualidade, prensadas e produzidas em cerâmicas industriais, possuem encaixes para montagem e engate para ripa.

Normalmente não são fabricadas peças especiais, de forma que cumeeiras ou espigões são executados com as próprias peças emassadas com argamassa traço 1:2:8 (cimento, cal hidratada e areia).

Nas paredes que trespassarem a cobertura devem ser colocados rufos em chapa de aço galvanizado n°24 fixados com buchas, vedados com silicone PU e popiado com rebite. A utilização dos mesmos tem em vista a não infiltração de água nas paredes.

### 10.6.3. CUMEEIRA TELHA CERÂMICA, EMBOÇADA

Execução similar ao item anterior.

## 10.7. FORRO

### 10.7.1. FORRO DE LAMBRI DE MADEIRA (7x1)cm

Execução conforme proposto em projeto.

## 10.8. PISO

### 10.8.1. LASTRO DE CONCRETO REGULARIZADO ESP.= 5CM

Execução similar ao item 4.5

### 10.8.2. LADRILHOS HIDRÁULICOS C/ARGAMASSA DE CAL 1:4+100KG CIMENTO



## 10.9. PINTURA

### 10.9.1. LATEX DUAS DEMÃOS EM PAREDES EXTERNAS S/MASSA

Revestimento a ser aplicado em superfície de alvenaria, impermeável e que confere um acabamento uniforme e colorido. A superfície de aplicação deve estar preparada e retocada. A pintura só deve ser aplicada sobre superfície nova de argamassa, no mínimo, 30 dias após sua execução; não se deve aplicar a tinta diretamente sobre a parede caiada, é necessário escovar a superfície e aplicar uma demão de fundo preparada para paredes. Para superfícies porosas é recomendável aplicar um fundo selador a fim de uniformizar a absorção do produto. A cor deve ser definida no projeto.

Tinta preparada à base de PVA, solúvel em água, que confere proteção e um aspecto esteticamente agradável à superfície.

#### Recomendações

Deve-se manter o ambiente bem ventilado durante a aplicação e secagem da tinta. O operador deve usar máscara apropriada e óculos protetores quando aplicar tinta por pulverização

#### Procedimentos de Execução

Deve ser aplicada com rolo de lã de carneiro, pincel ou revólver sobre a superfície limpa, plana e livre de graxas. Cada demão da pintura deve ser aplicada somente após a secagem completa da demão anterior, com intervalo de tempo mínimo de 4 horas. Sobre superfície não selada, a primeira demão deve ser diluída de 1:1 em volume de tinta e água.

#### Medição

Para fins de recebimento, a unidade de medição é o metro quadrado (m<sup>2</sup>).

## 10.10. PROTEÇÕES

### 10.10.1. GUARDA CORPO DE TUBO DE AÇO INOX

Deverá ser instalado nos pontos definidos em projeto as barras de apoio em material aço inox.

### 10.10.2. CORRIMÃO EM TUBO DE AÇO INOX

Execução similar ao item anterior.

## 11. QUIOSQUE EXISTENTE

### 11.1. LATEX DUAS DEMÃOS EM PAREDES EXTERNAS S/MASSA

Execução similar ao item 10.9.1

## 12. PERGOLADOS

### 12.1. CONCRETO CICLÓPICO FCK 15 MPa COM AGREGADO ADQUIRIDO

### 12.2. PILAR EM MADEIRA LIMPA DE 1a. QUALIDADE 20cmX20cm

### 12.3. VIGA DE MADEIRA MACIÇA 10"x 4"



**12.4. PÉRGOLA EM MADEIRA MACIÇA 5 X 15 CM**

**12.5. VERNIZ 3 DEMÃOS EM ESQUADRIAS DE MADEIRA**

**13. QUADRA**

**13.1. ALVENARIAS**

**13.1.1. ALVENARIA DE TIJOLO CERÂMICO FURADO (9x19x19)cm  
C/ARGAMASSA MISTA DE CAL HIDRATADA ESP.=10cm (1:2:8)**

Serão erguidas alvenarias vedação com blocos cerâmicos furados de 9x19x19cm, espessura 10cm.

Os tijolos de barro maciços ou furados serão de procedência conhecida e idônea, bem cozidos, textura homogênea, compactos, suficientemente duros para o fim a que se destinam, isentos de fragmentos calcários ou outro qualquer material estranho. Deverão apresentar arestas vivas, faces planas, sem fendas e dimensões perfeitamente regulares. Suas características técnicas serão enquadradas nas especificações das Normas NBR 7170 e NBR 8041, para tijolos maciços, e NBR 7171, para tijolos furados. Se necessário, especialmente nas alvenarias com função estrutural, os tijolos serão ensaiados de conformidade com os métodos indicados nas normas.

O armazenamento e o transporte dos tijolos serão realizados de modo a evitar quebras, trincas, umidade, contato com substâncias nocivas e outras condições prejudiciais.

As alvenarias de tijolos de barro serão executadas em obediência às dimensões e alinhamentos indicados no projeto. Serão aprumadas e niveladas, com juntas uniformes, cuja espessura não deverá ultrapassar 10 mm. As juntas serão rebaixadas a ponta de colher e, no caso de alvenaria aparente, abauladas com ferramenta provida de ferro redondo. Os tijolos serão umedecidos antes do assentamento e aplicação das camadas de argamassa.

O assentamento dos tijolos será executado com argamassa de cimento, cal em pasta e areia, no traço volumétrico 1:2:9, quando não especificado pelo projeto ou Fiscalização. A critério da Fiscalização, poderá ser utilizada argamassa pré-misturada.

Para a perfeita aderência das alvenarias de tijolos às superfícies de concreto, será aplicado chapisco de argamassa de cimento e areia, no traço volumétrico de 1:3, com adição de adesivo, quando especificado pelo projeto ou Fiscalização. Neste caso, dever-se-á cuidar para que as superfícies de concreto aparente não apresentem manchas, borrifos ou quaisquer vestígios de argamassa utilizada no chapisco.

Deverá ser prevista ferragem de amarração da alvenaria nos pilares, de conformidade com as especificações de projeto. As alvenarias não serão arrematadas junto às faces inferiores das vigas ou lajes. Posteriormente serão encunhadas com argamassa de cimento e areia, no traço volumétrico 1:3 e aditivo expensor, se indicado pelo projeto ou Fiscalização. Se especificado no projeto ou a critério da Fiscalização, o encunhamento será realizado com tijolos recortados e dispostos obliquamente, com argamassa de cimento e areia, no traço volumétrico 1:3, quando



## PREFEITURA MUNICIPAL DE SOLONÓPOLE-CE



não especificado pelo projeto ou Fiscalização. A critério da Fiscalização, poderão ser utilizadas cunhas pré-moldadas de concreto em substituição aos tijolos.

334

Em qualquer caso, o encunhamento somente poderá ser executado quarenta e oito horas após a conclusão do pano de alvenaria. Os vãos de esquadrias serão providos de vergas. Sobre os parapeitos, guarda-corpos, platibandas e paredes baixas de alvenarias de tijolos não encunhadas na estrutura deverão ser executadas cintas de concreto armado, conforme indicação do projeto.

### 13.2. ALAMBRADO

#### 13.2.1. ALAMBRADO C/ TUBO DE AÇO GALVANIZADO 2", INCLUSIVE PINTURA

Será executado conforme projeto em anexo, seguindo todos os padrões necessários para resultado satisfatório do serviço.

### 13.3. REVESTIMENTOS

#### 13.3.1. CHAPISCO C/ ARGAMASSA DE CIMENTO E AREIA S/PENEIRAR TRAÇO 1:3 ESP.= 5mm P/ PAREDE

Execução similar ao item 10.5.1

#### 13.3.2. REBOCO C/ ARGAMASSA DE CIMENTO E AREIA PENEIRADA, TRAÇO 1:3

Execução similar ao item 10.5.2

#### 13.3.3. EMBOÇO C/ ARGAMASSA DE CIMENTO E AREIA PENEIRADA, TRAÇO 1:3

A argamassa depois de aplicada será desempenhada à régua e alisada com desempenadeira cuja face de contato com a superfície revestida, terá feltro ou espuma de borracha.

Os traços volumétricos da argamassa do emboco das paredes internas é 1:3 (Argamassa de cimento e areia).

A água, na quantidade mínima necessária, será adicionada antes da utilização da argamassa. As argamassas serão preparadas em quantidades tais que possam ser aplicadas antes do início do endurecimento, sendo vedado o emprego de argamassa após decorrido uma hora de adição de água.

Antes da aplicação do emboco, serão colocadas guias com a mesma argamassa. A colocação deverá ser feita de cima para baixo acabando a superfície com desempenadeira de madeira. A superfície não deverá apresentar irregularidades e será mantida úmida, pelo menos durante 24 horas, para evitar a rápida secagem que poderá causar fissurações.

#### 13.3.4. CERÂMICA ESMALTADA C/ ARG. PRÉ-FABRICADA ATÉ 10x10cm (100cm<sup>2</sup>) - DECORATIVA - P/ PAREDE

Os materiais serão de procedência conhecida e idônea e deverão obedecer às especificações de projeto. As cerâmicas, azulejos, pastilhas e outros materiais serão







## PREFEITURA MUNICIPAL DE SOLONÓPOLE-CE



335

cuidadosamente classificados no canteiro de serviço quanto à sua qualidade, calibragem e desempenho, rejeitando-se todas as peças que apresentarem defeitos de superfície, discrepâncias de bitolas ou empeno. As peças serão armazenadas em local seco e protegido, em suas embalagens originais de fábrica.

Serão testadas e verificadas as tubulações das instalações hidráulicas e elétricas quanto às suas posições e funcionamento. Quando cortados para passagem de canos, torneiras e outros elementos das instalações, os materiais cerâmicos não deverão conter rachaduras, de modo a se apresentarem lisos e sem irregularidades.

Cortes de material cerâmico, para constituir aberturas de passagem dos terminais hidráulicos ou elétricos, terão dimensões que não ultrapassem os limites de recobrimento proporcionado pelos acessórios de colocação dos respectivos aparelhos.

Quanto ao seccionamento das cerâmicas, será indispensável o esmerilhamento da linha de cortes, de modo a se obter peças corretamente recortadas, com arestas vivas e perfeitas, sem irregularidades perceptíveis.

Antes do assentamento dos azulejos, serão verificados os pontos das instalações elétricas e hidráulicas, bem como os níveis e prumos, a fim de obter arremates perfeitos e uniformes de piso e teto, especialmente na concordância dos azulejos com o teto.

Os azulejos deverão permanecer imersos em água limpa durante 24 horas, antes do assentamento. As paredes, devidamente emboçadas, serão suficientemente molhadas com mangueira, no momento do assentamento dos azulejos. Será insuficiente o umedecimento produzido por sucessivos jatos de água, contida em pequenos recipientes, conforme prática usual.

Para o assentamento das peças, tendo em vista a plasticidade adequada, deverá ser utilizada argamassa de cimento e areia no traço volumétrico 1:3, quando não especificado pelo projeto ou Fiscalização. Desde que especificados pelo projeto ou Fiscalização, poderão ser utilizadas argamassas pré-fabricadas, ou cimentos adicionados com cola adequada ao assentamento de azulejos.

Onde as paredes formarem cantos vivos, estes serão protegidos por cantoneiras de alumínio, quando indicado em projeto. O rejuntamento será feito com pasta de cimento branco e alvaiade no traço volumétrico 3:1, sendo terminantemente vedado o acréscimo de cal à pasta. A argamassa de rejuntamento será forçada para dentro das juntas, manualmente. Será removido o excesso de argamassa, antes da sua secagem.

Todas as sobras de material serão limpas, na medida em que os serviços sejam executados. Ao final dos trabalhos, os azulejos serão limpos com auxílio de panos secos.

### 13.4. PISO

#### 13.4.1. POLIMENTO EM PISO INDUSTRIAL

Na superfície finalizada usar rolete e desempenadeira de aço. A cura deverá ser feita com água. Após a cura, deve-se ser feito o polimento. Primeiro esmeril de grão



## PREFEITURA MUNICIPAL DE SOLONÓPOLE-CE



n.36 para polimento grosso, e em seguida esmeril n.120 para calafetar com cimento da mesma marca para fechar os poros. Após no mínimo 3 dias e no máximo 4 dias, passar máquina com esmeril n.180 para tirar o excesso de cimento da superfície e dar o acabamento liso. O acabamento final deverá ser feito com cera à base de petróleo, aplicado sobre a superfície já seca. 336

### 13.5. PINTURA

#### 13.5.1. LATEX DUAS DEMÃOS EM PAREDES EXTERNAS S/MASSA

Execução similar ao item 10.9.1

### 14. PAISAGISMO

#### 14.1. ÁRVORE C/ TUTOR E ADUBO

Serão plantadas árvores em toda a extensão da área definida em projeto, onde a locação destas seguirá, à risca os locais propostos nas plantas em anexo.

### 15. ILUMINAÇÃO

#### CABOS

#### INSTALAÇÃO DE CABOS

Os condutores deverão ser identificados com o código do circuito por meio de indicadores, firmemente presos a estes, em caixas de junção, chaves e onde mais se faça necessário.

As emendas dos cabos de 240V a 1000V serão feitas com conectores de pressão ou luvas de aperto ou compressão. As emendas, exceto quando feitas com luvas isoladas, deverão ser revestidas com fita de borracha moldável até se obter uma superfície uniforme, sobre a qual serão aplicadas, em meia sobreposição, camadas de fita isolante adesiva. A espessura da reposição do isolamento deverá ser igual ou superior à camada isolante do condutor. As emendas dos cabos com isolamento superior a 1000V deverão ser executadas conforme recomendações do fabricante.

Circuito de áudio, radiofrequência e de computação deverão ser afastados de circuitos de força, tendo em vista a ocorrência de indução, de acordo com os padrões aplicáveis a cada classe de ruído. As extremidades dos condutores, nos cabos, não deverão ser expostas à umidade do ar ambiente, exceto pelo espaço de tempo estritamente necessário à execução de emendas, junções ou terminais.

#### INSTALAÇÃO DE CABOS EM LINHAS SUBTERRÂNEAS

Em linhas subterrâneas, os condutores não poderão ser enterrados diretamente no solo, devendo, obrigatoriamente, ser instalados em manilhas, em tubos de aço galvanizado a fogo dotados de proteção contra corrosão ou, ainda, outro tipo de dutos que assegurem proteção mecânica aos condutores e permitam sua fácil substituição em qualquer tempo.